

BINANDI CHANDRA MEDHI COLLEGE, RAMDIA

P.O-RAMDIA, DIST-KAMRUP (ASSAM), PIN-781102

EMAIL ID: collegebcm@gmail.com

WEBSITE: www.bcmcollege.in

Phone No: 8638108705/9957017062



FIRST CYCLE NAAC ACCREDITATION, 2022

CRITERION-1

CURRICULAR ASPECTS

1.3.2.1. Number of students undertaking project work/field work / internships

SUBMITTED TO

**THE NATIONAL ASSESSMENT AND ACCREDITATION
COUNCIL**



Statement of Marks

Sub: Environmental Studies

Field Project Report.

Session - 2021-22

Paper Code - ENV-AE-2014-1

Total Marks - 20

Sl. No	Roll No	Name of the Students	Marks obtained	Remarks.
1	UA-211-006 0002	Afaitullah	18	
2	0003	Ajmol Ali	18	
3	0004	Amina Khatun	17	
4	0005	Ankita Deka	18	
5	0006	Banastri Deka	18	
6	0007	Bandana Das	17	
7	0008	Barasha Talukdar	15	
8	0009	Barnali Deka	16	
9	0010	Barnali Deka	17	
10	0011	Bhargab Medhi	18	
11	0012	Binita Medhi	18	
12	0013	Champa Khatun	17	
13	0014	Deep syoti Majumdar	16	
14	0015	Dharitri Kalita	19	
15	0016	Dikshita Majumdar	12	
16	0017	Forida Begum	15	
17	0018	Gitika Medhi	18	
18	0020	Hamida Khatun	17	
19	0021	Hanif Ali	18	
20	0022	Hedaitullah	16	
21	0023	Himadri Deka	19	
22	0024	Himanta Majumdar	15	
23	0025	Hirak Das	17	
24	0026	Jyotika Deka	15	
25	0027	Jyotirupa Barali	18	
26	0029	Manab Deka	18	
27	0031	Mina Ahmed	17	

Roll No.	Name of the Students	Marks obtained	Remarks
29	UA-211-006 0033	Molina Khatun	17
30	0034	Nabab Ali	17
31	0035	Nabanita Das	17
32	0036	Nargjima Khatun	15
33	0037	Nilakshi Deka	18
34	0038	Nilima Bezbaruah	16
35	0039	Nilotpal Deka	18
36	0040	Nipu Das	17
37	0041	Nishamoni Bhakali	18
38	0043	Pallabi Deka	18
39	0044	Pinku Moni Deka	17
40	0045	Preatibha Thakuria	16
41	0046	Rabia Basri	17
42	0047	Rajima Khatun	17
43	0048	Rakhi Das	15
44	0049	Ranjita Majumdar	16
45	0051	Rasidul Hoque	17
46	0052	Rasmina Parbin	18
47	0053	Rezia Sultana	15
48	0054	Sabina Yasmin	16
49	0055	Samina Khatun	14
50	0056	Sanideer Hassan	18
51	0057	Sikha Bhakali	18
52	0058	Simili Khatun	14
53	0059	Sofiqul Islam	17
54	0060	Sumi Baishya	15
55	0061	Tarakali Choudhury	15
56	0063	Tofiqul Islam	18
57	0064	Trishna Kalita	17
58	0231	Rohel Amin	18
59	0065	Abdul Ali	15
60	0066	Abdul Hafiz	17
61	0067	Abdul Mannaf	15
62	0068	Abhisit Medhi	15

Sl. No.	Roll No	Name of the Students	Marks obtained	Remarks
64	UA-211-006 0070	Ajoy Patkar	18	
65	0071	Akash Kalele	15	
66	0072	Akash Kalele	15	
67	0073	Akash Patowary	15	
68	0074	Akhara Begum	16	
69	0075	Atak Das	15	
70	0076	Aliva Kalele	14	
71	0077	Amar Syoti Patkar	18	
72	0078	Anstareul Haque	18	
73	0079	Arifur Islam	15	
74	0080	Arifur Haque	16	
75	0081	Arsad Ali	14	
76	0082	Ashik Gkbal	15	
77	0084	Ashwin Akhara Begum	15	
78	0085	Asifa Akhara	15	
79	0086	Asmina Bhatn	16	
80	0087	Atifa Akhara	16	
81	0088	Ayub Ali	16	
82	0089	Babazuddin Ahmed	16	
83	0090	Barasa Bozbaruah	17	
84	0091	Barasa Rani Deka	18	
85	0092	Barnali Bhakali	18	
86	0093	Barnali Deka	18	
87	0094	Bhanima Deka	18	
88	0095	Bhaskar Bosematary	17	
89	0096	Bhupali Das	17	
90	0097	Bijit Haloi	17	
91	0098	Bijit Kokati	15	
92	0099	Bikash Deka	15	
93	0100	Bikash Deka	16	
94	0101	Bikash Talekdare	15	
95	0102	Bimol Baishya	16	
96	0103	Biplab Das	15	
97	0104	Bosure Uddin	15	

99	UA-211-006 0106	Deep Jyoti Deka	15
100	0107	Deep Jyoti Naik	15
101	0108	Deep Jyoti Rabha	15
102	0109	Deep Ranjan Das	15
103	0110	Dhan Mani Kalile	18
104	0111	Dhatri Deka	18
105	0112	Dhrubajyoti Das	16
106	0113	Dhrubajyoti Hira	16
107	0114	Diganta Bezbaruah	14
108	0115	Diganta Deka	18
109	0116	Dipjyoti Kalile	19
110	0117	Dipjyoti Thakuria	12
111	0118	Dipumoni Deka	14
112	0119	Eido Ara Bezum	15
113	0120	Ganga Thakuria	12
114	0121	Gaurab Das	15
115	0122	Gita Kalile	18
116	0123	Haran Ali	15
117	0124	Harjyoti Das	15
118	0125	Hiday Deka	15
119	0126	Hifjur Ali Saitia	14
120	0127	Himanga Pathak	14
121	0128	Hirak Jyoti Kalile	12
122	0129	Hirak Jyoti Deka	12
123	0130	Hirak Jyoti Rabha	14
124	0131	Husain Ali	15
125	0132	Gnyamat Haque	15
126	0133	Gnyamat Haque	12
127	0134	Jatindra Bhargali	14
128	0135	Jebim Sultana	17
129	0137	Jehurul Islam	10
130	0138	Jesifa Begum	15
131	0139	Jesmina Akhtara	15
132	0140	Jesmina Khanam	15
133	0141	Jesmina Khanam	15

134	4A-211-006 0142	Jintu Talebadas	11
135	0143	Jitul Deka	12
136	0144	Jitumoni Deka	15
137	0145	Jommoni Deka	14
138	0146	Joymat Abdin	10
139	0147	Juri Deka	12
140	0148	Juri Kalile	18
141	0149	Jutika Kalile	12
142	0151	Kamat Bezbaruah	14
143	0152	Kangkun Deka	10
144	0153	Karan Thakuria	11
145	0154	Khairul Islam	15
146	0155	Krishna Deka	14
147	0156	Kutai Deka.	14
148	0157	Lalmiya	14
149	0158	Lokmen Ali	11
150	0160	Manab Jyoti Das	15
151	0161	Manija Sultana	15
152	0162	Manoj Kalile	14
153	0163	Manshi Thakuria	14
154	0164	Minunara Begum	14
155	0165	Morjina Begum.	11
156	0166	Mousumi Begum	12
157	0167	Mousumi Begum	12
158	0168	Mr. Bhargab Kalile	12
159	0169	Nayan Kani Kalile	10
160	0170	Nekibuddin Ahmed.	12
161	0171	Niha Begum	12
162	0172	Nikita Thakuria	12
163	0173	Nitai Kalile	11
164	0174	Nure Humain	10
165	0175	Nurjahan Parbin	12
166	0176	Pallabi Braishya	12
167	0177	Pallabi Pathak	14

169	44-211-006 0179	Farbin Sultana	12
170	0181	Priyanka Deka	14
171	0182	Pubali Prayen	10
172	0183	Puja Das	10
173	0184	Purabi Kalile	10
174	0185	Rofikul Haque	10
175	0186	Rakesh Das	10
176	0187	Rakesh Kalile	10
177	0188	Rakesh Thakuria	10
178	0189	Rakibul Islam	10
179	0190	Rashid Malika	10
180	0191	Rasnaara Begum	10
181	0192	Rexha Moni Das	10
182	0193	Rezauul Hoque	10
183	0194	Ritumoni Deka	10
184	0195	Ruhul Amin	10
185	0196	Rumina Khatun	10
186	0197	Rupam Kalile	10
187	0199	Sabina Ashmin	10
188	0200	Safiq Alam	12
189	0201	Sahane Islam	12
190	0203	Sahil Ali	12
191	0204	Sahane Ali	12
192	0205	Sajida Begum	14
193	0207	Sajina Ara Begum	12
194	0208	Sarnizen Kalile	12
195	0209	Sanyida Saikia	12
196	0210	Seema Begum	10
197	0211	Semim Akhtara	15
198	0212	Siddhartha Patra	18
199	0213	Simenta Bhawali	18
200	0214	Simi Bezbaruah	15
201	0215	Soleman Ali	12
202	0216	Sri. Bandita Bezbaruah	14

NAME OF PROGRAMME CONDUCTED BY DEPARTMENT OF
EDUCATION, B. C. M. COLLEGE, RAMDIA.

Date: 20/12/2021

1. VILLAGE SURVEY (Survey done by students of
4th semester, Education (General course))

Signature of Present Members

<u>Name</u>	<u>Designation</u>	<u>Phone number</u>
1. Ashit K. Paul	Principal etc	8638108705
2. Dr. Bijuli Dima	HOD, Education Dept Assistant Professor	9854666061
3. Abu Lais Ahmed	Assistant Professor	8638732109
4. Kishore Das	Assistant Professor, Dept of Education	8638767603
5. Manisha Majumdar	Assistant Professor Dept of Education	8638611696
6. Bishu Das	Tutor Asst Prof	9101365704
7. Nira Kalita	L.D.A	9365800571
8. Ramen Medhi	L.D.A	936505564
9. Reshan Das	Assistant Prof.	9706962765
10. Md Shahidul Islam	Asst. Prof.	9957019062

Students' Signature

- | | |
|----------------------|----------------------|
| 1. Mitale Deka | 2. Prakash Baishya |
| 3. Anamati Das | 4. Mintu Baishya |
| 5. Manjira Khuntia | 6. Rubul Shakuria |
| 7. Marani Das | 8. Pragati Medhi |
| 9. Mamash Jyoti Deka | 10. Pompi Baishya |
| 11. Pinki Das | 12. Mamash Jyoti Das |

Signatures of the students

1. Sri Meeta Baishya
2. Miss Banasha Thakuria.
3. Nargish Begum.
4. Parbim Sultana.
5. Abdullah Ali
6. Abhijit Lalukdar
7. Jiarul Islam
8. Jitu Kalita
9. Jituel Thakuria
10. Akram Hussain
11. Ambica Khanam.
12. Pakhi Medhi
13. Arcebul Islam
14. Arjina Begum
15. Ashik Ali
16. Nayammi Deka.
17. Ashim/ Haque
18. Joon mani malakar
19. Atiya Rahman
20. Babita Baishya
21. Banasha Thakuria.
22. Sazzadur Rahman
23. Naziruddin Ahmed
24. Bhaskar syoti Bez baruah
25. Bhreyu Kalita
26. Karishma Das
27. Karishma Kalita
28. Chayanka Choudhury
29. Kartick Ch Das.
30. Lakhya Dhar Kalita
31. Dhanmoni - Kalita
32. Dhanomita Kalita
33. Deen Islam
34. Deen Islam
35. Samwroti Boyan
36. Rohmost Ali
37. Phanita choudhury.
38. Samu'uddin Ahmed
39. Rubul Haque
40. Nasirul Rahman
41. Rotique Ali
42. Dipankar Deka
43. Dali Deka
44. Faruk Abdulla
45. Sri Bistamjali Deka.
46. Mirmala Das
47. Nargish Begum.
48. Rimpi Medhi
49. Himangolin Kakati
50. Rekeul Hussain
51. Namita Deka
52. Nabonita medhi
53. Kaku'bul Haque
54. Mujamril Akhtar.
55. Rahal malakar.
56. Puwak syoti pathak
57. Moimoy Masumdar
58. Jesmina Khatun
59. Marziya Khatun
60. Morisima Khatun
61. Janta Thakuria
62. Jitu Kalita
Ambica Khanam.
63. Jituel Thakuria
64. Mital Nath
65. Prekshika Bharali

EDUCATIONAL AND ECONOMIC SURVEY OF COMMUNITY PEOPLE

SURVEY AREA; VILLAGE : MOLIDAPARA CHUBURI

REVENUE VILLAGE : MAJORKURI

Gaonbuda Meeting date : 11-12-2021

From the viewpoint of Gaonbuda, the following data are found —

There are 21 (villages) ^(chuburi) under the revenue village Major kuri. Due to administrative convenience and on the basis of population, the villages of Major kuri are divided into 5 parts. In each category there are 21 number of village under 5 Gaonbudas. They are —

Sl. No.	Gaonbuda's Names	Total Number of chuburis	Revenue village
1.	Sanatan Deka	1. Bhatki Nampara	M
		2. Lakhar para	
		3. Shalpara	
2.	Chafedur Rahman Kaji	1. Ujan Para	J O R/8
		2. Pach tala	
		1. Kaji para	
3.	Mahibur Rahman Choudhury	2. Bhotbeli khola	K U R I
		3. Kochpara	
		4. Taluk das para	
		5. Amiyapati	
		6. Nampara Chowk	
		7. Brahman chuburi	
		8. Dhuliya chuburi	

SL No.	Gaembuda's Name	Village's name	Revenue village
		1. Choudhary Para	M
4.	Nabakumar Das	2. Barbura Para	A
		3. Kalita Para	J
			O
		1. D'tola	R
		2. Molida Para	K
5		3. Dalou Para	U
		4. Baidya Para	R
		5. Goshai Para	I
	Total		
	under Major kuri	21	
	Revenue village		

Boundary villages (charishema)	Revenue Village →	East - Paschim Bonshor, Nadia
		West - Shastar
	Major kuri	North - Ujankuri village
		South - Nadia, Bongaltola
	Molida-Para	East : Nadia
		West : Koch Para, Amiya Pati
		North : Bhotelikhola Chowk
		South : Nadia

QUESTIONNAIRE

SERIAL No.:

EDUCATIONAL AND ECONOMIC SURVEY ON MOLIDAPARA VILLAGE

EDUCATION DEPARTMENT, B.C.M. COLLEGE, RAMDIA, KAMRUP

DATE OF DATA COLLECTION:

(ASSAM)

1. Name of the Head of the family :

Educational Qualification:

2. Total members of the family :

MALE: FEMALE:

3. Total Literates of the family :

a. H.S.L.C. Passed :

b. H.S. Passed :

c. B.A. Passed :

d. M.A. and or others Degree :

4. Main Income source of the Head of the family :

Service/ Business/ Agriculture/ Others

5. Govt. facilities or schemes benefits to the family :

Bridelha Pension/ Bidhaha Pension/ Arumoday
Achoni/ Atal Amrit Yojana/ others.

6. ^{Educational} Socio-economical problems of the family :

7. Students as enumerator views ^{about} regarding the data collected village (Molidapara) :

Signature of the enumerators

1. Mitali Beka

2. Abdullah Ali

3. Poochin Sultana

4. Marjeya Khatun

5. Banasha Talukdar

6. Abhijit Talukdar

7. Nayanmani Deka

8. Anshikulhaque

9. Pakhi Medhi

প্ৰশ্নসূচী

ক্রমিক নং :

অনিদাৰ্শৰ ছবীৰ লৈকিক আৰু আংশিক অসীমা ২০২১
শিক্ষা বিভাগ, বি. চি. মেৰি, কলিকতা, বামদিশা, কলকতা(৩৫৫)
৩য় স্তৰৰ লৈকিক :

১. পৰিচালনাৰ ছবীৰ নাম :

শিক্ষা পত্ৰ অৰ্থাৎ :

২. পৰিচালনাৰ দুটা বৰ্গৰ অংখ্য :

প্ৰশ্ন :

সিদ্ধি :

৩. পৰিচালনাৰ দুটা লৈকিত বৰ্গৰ অংখ্য :

ক. M.S.L.C উত্তীৰ্ণৰ অংখ্য :

খ. M.S. উত্তীৰ্ণৰ অংখ্য :

গ. B.A. উত্তীৰ্ণৰ অংখ্য :

ঘ. M.A. বা অন্য উচ্চীৰ্ণৰ অংখ্য :

৪. পৰিচালনাৰ ছবীৰ মূল আয়ৰ উৎস : চাকৰি/ব্যৱসায়/কৃষি/অন্যান্য

৫. পৰিচালনাৰ ^{টোকা} লাভ কৰা চৰকাৰী আ-সুবিধা : বৃদ্ধি লক্ষ্য/বিধবা লক্ষ্য
অকল্যাণ আঁচনি/অন্য অমূল্য যোজনা/অন্যান্য

৬. পৰিচালনাৰে প্ৰস্তুত হোৱা লৈকিক আৰু আংশিক অসীমাসমূহ :

৭. সঁচা প্ৰশ্নৰ বিষয়ে অন্য প্ৰশ্নকাৰী ছাত্ৰ-ছাত্ৰী সকলৰ বক্তব্য :

Extension Programme Report 2021

Programme Name: Educational and Economic Survey
on Molidapara Village.

In 2021, December 20: The Dept of Education, B. C. Medhi College, Kamdia had organized a programme on educational and Economic aspects of Molidapara village. The survey was done with the students of B.A. 5th Semester of Education, Regular course. The programme was started at 12. a. m. from the college campus to the surveyed village. In the beginning of the programme, the Gaonbuda of Molidapara village was facilitated by Education Department in the college premises in the presence of Dr. Ashit Kr. Paul, principal i/c, teachers, non-teaching staff and the students of the college. After a brief explanation about the objectives of the programme, the Head of Education Department Dr. Bijuli Deka, the Principal i/c, Gaonbuda, Office assistant Romen Medhi, faculties of Education Deptt and the students of B.A 5th Semester (RC) went to four houses of the village and thus started the programme. A total of 60 students along with principal i/c, teachers, Gaonbuda and office assistant four houses were surveyed as sample. The students were taught the technique of survey through the sample survey. After that the students were allowed to collect data and asked to submit the questionnaires to the Head of the department. The students completed their tasks very obediently and back down the questionnaires in the same day to HOD.

Findings of the Survey:

From the survey, the students find out —

1. The total population of the village, Chekuri is
= 329 Male: 172 Female: 157

2. The educational status of the villagers are

a. H.S.L.C. passed 61%.

b. H.S. passed 38%.

c. B.A. passed 4.2%.

d. M.A. passed 1.1%.

3. The economic status of the villagers are sound.
Most of them earn their livelihood through business.
12% are servicemen.

The survey was an interesting one. Students learn about survey process. They also come to know about total 81 families of the Chekuri (Malidapara)



BINANDI CHANDRA MEDHI COLLEGE, RAMDIA

P.O-RAMDIA, DIST-KAMRUP (ASSAM), PIN-781102

A PROJECT REPORT ON ENVIRONMENTAL STUDIES
TOPIC: FIELD STUDY ON HAHIM
SESSION: 2021-22



PROJECT GUIDE

MD. SHAHIDUL ISLAM

ASSTT. PROF. DEPTT. ENGLISH

B.C.MEDHI COLLEGE, RAMDIA

SUBMITTED BY

BARNALI DEKA

BA 2ND SEM

ROLL NO. UA-211-006-0009



CERTIFICATE

This is to certify that the Field Report entitled *Field Study on Hahim* is a bonafied record of independent research work prepared by *Barnali Deka* of *B.A Second Semester* bearing *Roll No-UA-211-006-0009* under my supervision during the session 2021-22 submitted to *Binandi Chandra Medhi College, Ramdia*. The Report has not been previously formed by any student, research scholar.





Signature of the Project Guide

Md Shahidul Islam

Assistant Professor,

Deptt. of English

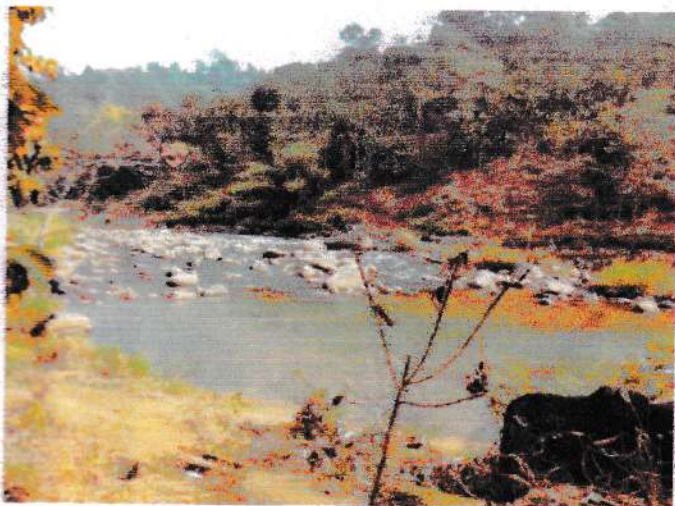
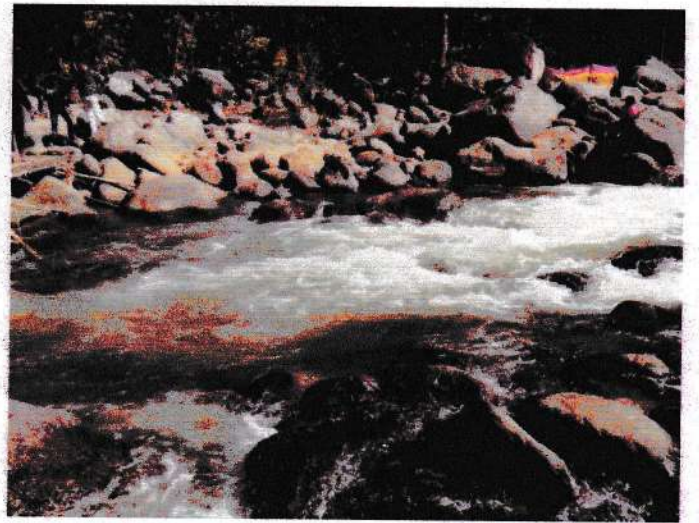
ঃ শাহিন্সৰ বিভিন্ন আশোকচিত্ৰ ঃ ২০২০-২২



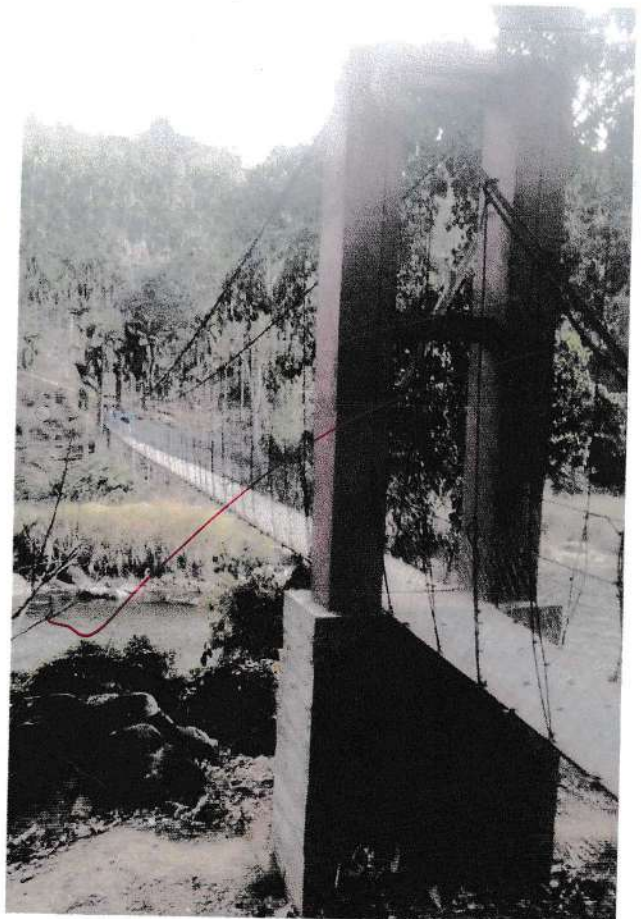
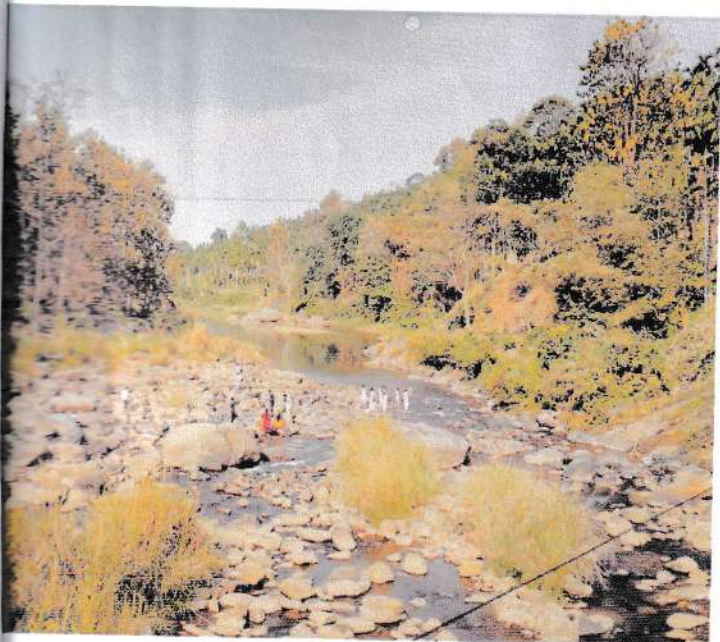

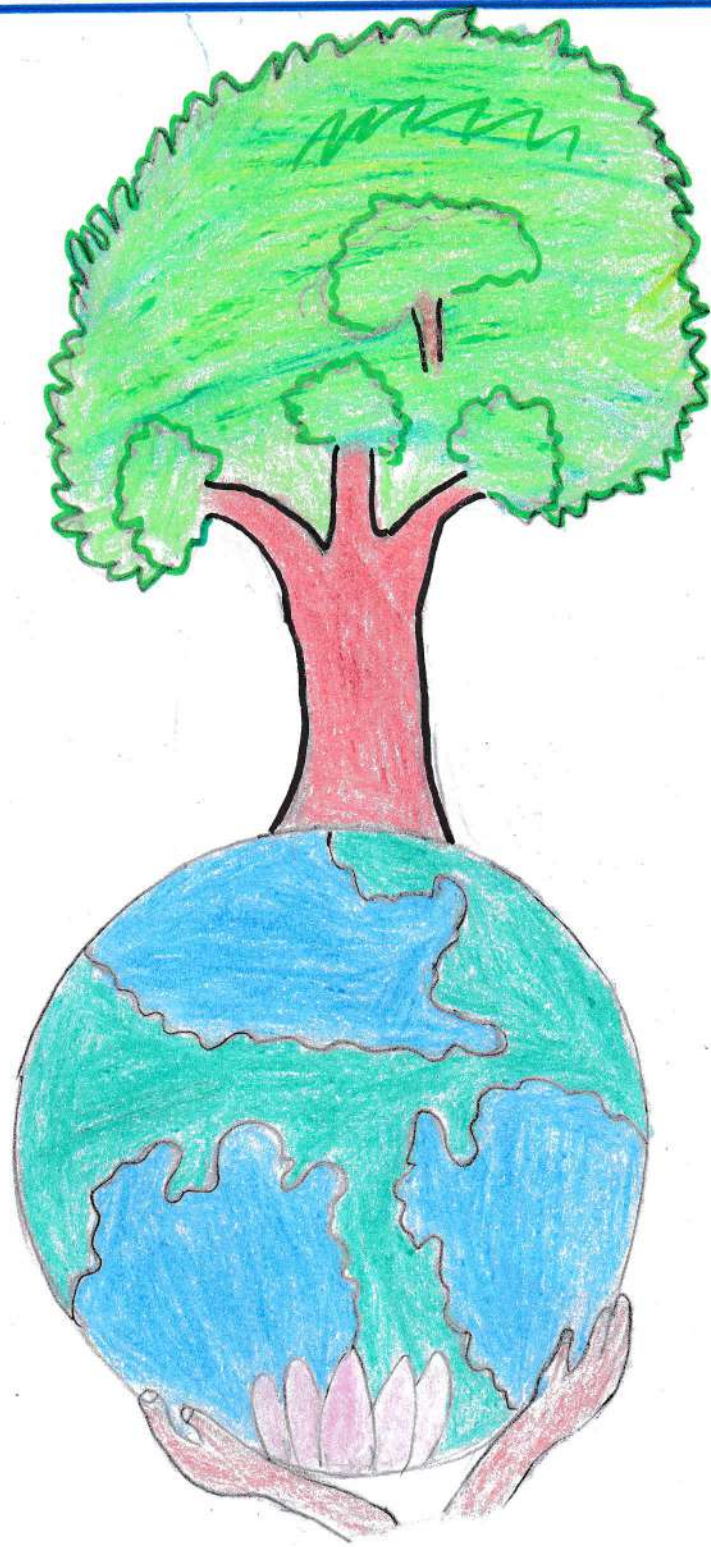

- ∴ পরিবেশের জগৎকে চিত্র :-

পাতনি

পাৰিৱেশ অৰ্থায়ন বিষয়টো ব্যাপক ভাৱে চৰ্চা কৰাৰ মূল উদ্দেশ্য হ'ল এক জাৰ্জনীয়া সংগেগত সূচনা কৰি পাৰিৱেশ সুৰক্ষাক সাংগঠনিক কৰাটো। এই পাৰিৱেশ অৰ্থায়ন বিষয়টো সকলোৰে বাবে দিহা হৈছে। আমাৰ দেশৰ লোকসকলে নিজৰ কাৰ্যত ব্যস্ত হৈ থাকে সেয়েহে এই পাৰিৱেশ অৰ্থায়ন বিষয়টো সকলোৰে বাবে প্ৰয়োজনীয় বিষয় কৰি দিছে। সেয়েহে সকলোৰে পাৰিৱেশ অৰ্থায়ন কৰি তাৰ প্ৰতিকাৰৰ বাবে সংগেগ হ'ব লাগে।

হাৰিমা আৰু অৱ ওচৰৰ গাঁওৰ পাৰিৱেশ জন্তুকে অৰ্থায়নৰ কাৰণে আদি হোৱা ২৭-৩-২০২২ ই; তাৰিখে বুৰ্ব্বাৰে তিনিমান বাছ আৰু এমান মোটোকে লৈ আমাৰ মহাবিদ্যালয়ৰ পৰা স্বাতি পুৱা ৪ বজাত আদি আমাৰ কলেজৰ ছাত্ৰ-ছাত্ৰীৰ লগতে আমাৰ কলেজৰ মাননীয় অধ্যক্ষ মহোদয়ৰ শ্ৰীযুত অজিত কুমাৰ দাসৰ ছাত্ৰ আৰু পাৰিৱেশ অৰ্থায়নৰ বিশেষত্ব থকা হাঃ ছহিদুল ইছলাম ছাত্ৰৰ লগতে বহু কেইজন প্ৰবক্তা আমাৰ লগত যোগাযোগ কৰে। তাৰে তিতৰত আছিল আমাৰ প্ৰবক্তাসকল—

১. শ্ৰীযুত দিলিপ দাস (স্বাধীনতা বিত্তনৰ মুখ্য অৰ্থায়ক)
২. শ্ৰীযুত মীনা কুমাৰী দাস (অসমীয়া বিশেষৰ মুখ্য অৰ্থায়িকা)
৩. শ্ৰীযুত দৰ্পনা চৌধুৰী (অসমীয়া বিশেষৰ অৰ্থায়িকা)
৪. হাঃ ৰেজুকা আলা (আসৰী বিশেষৰ মুখ্য অৰ্থায়ক)
৫. শ্ৰীযুত অমল পাঠক (প্ৰকৃগৰ জন্মায়ক)
৬. শ্ৰীযুত ৰত্নেন দাস (কোষালয় জন্মায়ক)

পাৰিৱেশ অৰ্থায়ন কৰিলেহে আমাৰ দেশৰ লগতে জগতৰ উন্নতি হ'ব। আমাৰ এমান সুস্থ দেশ বা সুস্থ জগতে পাবলৈ হ'লে আমাৰে পাৰিৱেশ নিৰ্দ্ধ কৰিব লাগিব। সেয়েহে আমাৰ পাৰিৱেশৰ ওপৰত অধিক গুৰুত্ব দিয়া কৰিব লাগে।

:- কৃতজ্ঞতা স্বীকার :-

পোন প্রথমতে স্বই আমাৰ কলেজেৰ মাননীয় অধ্যক্ষ
স্বশ্ৰীদয়ক এই ফিল্ড কাৰ্মাৰ্মি সন্মান কৰাত সহায়ৰ শত
আপৰাভাৱে স্বই জনাইছে।

দ্বিতীয়তে, আমাৰ লগত থাকি আমাক এই কাৰ্মাৰ্মি সন্মান
কৰাত সহায় কৰা প্ৰবক্তা স্বই স্বই চাইছিল ইচ্ছাৰ চাৰ আমাৰ এই
ক্ষেত্ৰে কৃতজ্ঞতা জ্ঞাপন কৰিছে। আমাৰ স্বশ্ৰীদয়ক আমাৰ কলেজ
সন্মান প্ৰবক্তা স্বই সকলে আমাৰ এই ক্ষেত্ৰ অধ্যয়নত স্বই
স্বীকাৰ কৰি আমাক স্বই দিশত সহায় স্বই স্বই আমাৰ
লগতে আমাৰ ফালৰ পৰা আমাৰ স্বই স্বই আমাৰ
জনাইছে।

আমাৰ এই কাৰ্মাৰ্মি সন্মান কৰাত আমাৰ ওচৰৰ স্বই
স্বই স্বই স্বই স্বই স্বই স্বই স্বই স্বই স্বই স্বই
আমাৰ স্বই স্বই স্বই স্বই স্বই স্বই স্বই স্বই স্বই
জনাইছে।

শ্ৰী কামলিন বেজবৰুৱা
স্বই স্বই স্বই স্বই স্বই

স্বই স্বই :- UA1710060021

-: সূচীপত্র :-

বিষয়	পৃষ্ঠা নং
A. পরিবেশ অধ্যয়নৰ আৱশ্যকতা ① পরিবেশ বুলিলে কি বুজায়।	1-3
B. পরিবেশ অধ্যয়ন কৰা অঞ্চলৰ (সাহিল্য) বিষয়ে আলোচনা। (i) সাহিল্যৰ চাৰিভাগ আৰু স্মাৰ্টকালি। (ii) সাহিল্যৰ প্ৰাকৃতিক বৰ্ণনা।	4-5
C. পরিবেশ অধ্যয়ন কৰা অঞ্চলৰ সাহিল্যত দেখা পোৱা বিভিন্ন বৰ্ণৰ জীৱ-জন্তু, চৰাই আৰু উদ্ভিদ। (i) সাহিল্যত দেখা পোৱা বিভিন্ন জীৱ-জন্তু। (ii) সাহিল্যত দেখা পোৱা বিভিন্ন চৰাই। (iii) সাহিল্যত দেখা পোৱা বিভিন্ন পৰিভ্ৰমী চৰাই। (iv) সাহিল্যত দেখা পোৱা বিভিন্ন গছ-গছনি।	6-7
D. পৰ্যটকতুলী হিচাপে সাহিল্যৰ গুৰুত্ব।	7-8
E. জীৱ-জন্তু আৰু মানুহৰ মাজেত সম্পৰ্ক	8-9
F. ① সাহিল্যত দেখা পোৱা বিভিন্ন সন্মত (ii) ইয়াৰ প্ৰতিকৰ আৰু উপায়।	9-12
G. অঞ্চলটোত বসবাস কৰা লোকসকলৰ জীৱন প্ৰণালী।	12
H. সন্মতৰ পি	13

A. পাৰিৱেশ অৰ্থাৎ মানৱ জীৱনৰ বাবে অতি অপৰিহাৰ্য্য :-

পাৰিৱেশ অৰ্থাৎ মানৱ জীৱনৰ বাবে অতি অপৰিহাৰ্য্য। মানুহ এই প্ৰকৃতিৰ এটা অংগ। একদায়ত মানুহ সমূহৰ একেলগে প্ৰকৃতিৰ ওপৰত নিৰ্ভৰশীল আছিল আৰু তেওঁলোকে বিশ্বাস কৰিছিল যে দেৱতাদেৱীৰ দ্বাৰা সৃষ্টি হোৱা বিশাল পৃথিৱীৰ প্ৰকৃতিৰ সম্বন্ধৰাজি অক্ষৰণ, যাক মানুহৰ দ্বাৰা সৃষ্টি হোৱা বিশাল পৃথিৱীৰ প্ৰকৃতিৰ সম্বন্ধৰাজি অক্ষৰণ যাক মানুহৰ দ্বাৰা প্ৰয়োগ কৰি ক্ৰমাৎ অধিক কৰিব লগাৰি। অতি সাম্প্ৰতিক প্ৰকৃতি মানুহৰ কাৰ্যকলাপৰ ওপৰত নিৰ্ভৰশীল হৈ পৰিছে। মানুহে পাৰিৱেশ অৰ্থাৎ মানৱ জীৱনৰ বাবে অপৰিহাৰ্য্যকীয় জিনিস পৰিষ্কাৰ। অৱশ্যে মানুহকো এতিয়াৰ মানুহৰ জীৱনৰ পৰিষ্কাৰ বহুত বেছি উন্নত আৰু প্ৰযুক্তিগত বৃদ্ধি কৌশলত বহুত উন্নত। এনে অৱস্থাত প্ৰকৃতিক মানৱ বৈৰী কৰি তোলাওকৈ মানৱ বন্ধু কৰি তোলাৰ চোৱা অধিক বুজিবলগা হ'ব। ইয়াৰ অৰ্থ হ'ল মানুহৰ কাৰ্য-কলাপৰ যোগেদি পাৰিৱেশৰ অৱনতি হ্ৰাস প্ৰকৃতিয়ে মোজিৰ ভৰা মানৱ সন্তোষক ওলট-পালট কৰি তোলাবলৈ দিয়াওকৈ এই পাৰিৱেশক আৱৰণ কৰি তোলাবলৈ লক্ষ্য জীৱন বৃদ্ধি আৰু কৌশল প্ৰয়োগ কৰিব লাগিব। পাৰিৱেশ সামৰিকীয় জীৱন তথা আৰু এই বিলাকৰ ক্ষয় কৰিবলৈ গৱেষণাৰ বা বৃদ্ধিয়ে কেইজনমান প্ৰকৃতি অনুৰাগী লোকৰ হাজতে অৱস্থান লাগিব। ইয়াৰ পৰিষ্কাৰ সৰ্বজনীন লোকৰ হাজতে ব্যপ্ত হ'ব লাগিব।

এনে উদ্দেশ্য সাধন হোৱাত সহায় কৰে পাৰিৱেশ অৰ্থাৎ মানৱ জীৱনৰ বাবে অপৰিহাৰ্য্যকীয় প্ৰতি কৰিবলৈ যে সন্তোষক বৃদ্ধিৰ বাবে পাৰিৱেশ অৰ্থাৎ মানৱ জীৱনৰ বাবে অপৰিহাৰ্য্যকীয় এনে নহয়। বৈজ্ঞানিক জ্ঞান আৰু অৰ্থ সামাজিক দিশৰ পৰা অনুকূল হোৱা প্ৰদূষণ নিৰ্জন, জীৱন কৌশল পৰিচালনা কৰিবলৈ দিশৰ পৰা কাৰ্যকৰী কৰাটো অসম্ভৱজনক হ'ব পাৰে বা ব্যয় বহুল হ'ব পাৰে। সেয়েহে পৰিচালনামূলক দিশতো সংগত কৰিহে বৈজ্ঞানিক সন্তোষক আৰু অৰ্থ সামাজিক দিশত অনুকূল হোৱা

প্ৰদূষণ নিৰসনৰ কৌশলত কাৰ্য্যকৰণ কৰিব লাগিব। পৰিৱেশৰ অধ্যয়নেৰে এনে এক উদ্দেশ্য সাধনত সহায় কৰে। পৰিৱেশীয় বিৰ্ভিন্ন সমস্যা, বিৰ্ভিন্ন দুৰ্ঘটনা, জৈৱ বৈচিত্ৰ্য অৱনতিৰ প্ৰতি জনস্বার্থৰ দৃষ্টি আকৰ্ষণ কৰিব পাৰিলেহে মানুহে ব্যক্তিগত পৰিষ্কাৰ কৰিব পাৰে।

পৰিৱেশ অধ্যয়নে পৰিৱেশ সম্বন্ধে এক বহল দৃষ্টি উৎপাদ কৰাত সহায় কৰিব পাৰে আৰু তেনে কৰিলে ব্যক্তিয়ে নিজেৰ স্বাস্থ্য প্ৰাণালী, প্ৰকৃতি স্নিহা কৰি তুলিব পাৰে আৰু পৰিৱেশীয় অৱনতি ৰোধৰ বাবে ব্যক্তিগত উদ্যোগ হাতত ল'ব পাৰে। সেয়েহে পৰিৱেশ অধ্যয়ন অপৰিহাৰ্য্যক।

① পৰিৱেশ বুলিলে কি বুজা :-

আমাৰ চাৰিওফালে থকা গছ - গছনি, দৰাত - পাহাৰ, চৰাই - চৰাইকটি, জীৱ - জন্তু, নদ - নদী, জলাশয় - জলাশয়ৰ ইত্যাদিকে সাধাৰণ অৰ্থত পৰিৱেশ বোলা হয়।

বায়ুমাওল, জলমাওল, স্থলমাওল আৰু জীৱমাওল এই চাৰিটা উপাদান কেইটাৰ সমষ্টিয়ে এটা পৰিৱেশ। জীৱ এটা জোহাট কাচি থকা অথবা চাৰিওফালেৰে অনুভৱ, প্ৰতিভুল অৱস্থায় পৰিৱেশ জন্মৰ পৰা বৰ্তমানলৈকে ঘটি অৱস্থায় থাকি জীৱ এটাৰ পৰিৱেশন আদি হয়, তেনে এটা অৱস্থাকে বুজায়।



পৰিৱেশৰ চিত্ৰ

কোনো এটা প্ৰজাতিৰ চৌপাশে থকা সকলো কাৰণ, উপকৰণ আৰু পৰিৱেশনই হ'ল পৰিৱেশ। ই হ'ল একোটা প্ৰজাতিৰ স্থানগত জীৱন কাৰণ আৰু পুৰুষ উৎপাদনৰ বাবে প্ৰয়োজন হোৱা কাৰণ। পৰিৱেশন হ'ল কাৰণ, উপকৰণৰ ব্যৱহাৰ থকা পৰিৱেশন

সম্বন্ধ ইত্যাদিৰ সামগ্ৰিক অৱস্থাক বুজায়। পৰিৱেশ মানুহক বঁচি সকলো উদ্ভিদ আৰু প্ৰাণী প্ৰজাতিৰ স্বাভাৱিক অৱস্থান আৰু বিকাশৰ লগত জড়িত থকা হাৰি, বায়ু, পানী আৰু অন্যান্য সাহিক অৱস্থায় পৰিৱেশ।

জীৱন বঁচৰ বাবে প্ৰয়োজনীয় হোৱা অৱস্থাক পৰিৱেশ বোলা হয়। পৰিৱেশ হ'ল সকলো জীৱ আৰু সকলো বিষয়ৰ উৎস। সাৰ্বভূমিক পৰিস্থিতিক কোনো এক প্ৰজাতি জীয়াই থকা আৰু পুনৰ উৎপাদনৰ বাবে প্ৰয়োজন হোৱা নিকট জৈৱ, অজৈৱ অৱস্থা আৰু আবহাও যাক বুজায় আৰু পৰিস্থিতি বিদ্যাই ইয়াৰ প্ৰাণীবিদ্য অধ্যয়ণ আৰু মন্থনিক বুজায়। একোটা পৰিস্থিতিক ব্যৱস্থাৰ আকাৰ একোটা ক্ষুদ্ৰ পৰিস্থিতিৰ পৰা সৰ্বমুঠ পৃথিৱীৰ অন্তৰ্ভুক্তিৰ বাবে তাৰ জীৱন চকু পুথুৰী এটাতে সীমিত হ'ব পাৰে। কিন্তু মোডিৰ মানুহৰ জীৱন চকু আয়নক্ষিতৰ পৰা পৃথিৱীৰ তু-গাৰ্ভলৈকে পৰিৱেশিত হৈ থাকে। গতিকে সৰ্বমুঠ জীৱ আৰু উদ্ভিদ প্ৰজাতিৰ নিজে নিজে পৰিস্থিতিক ব্যৱস্থাৰ সন্নিবিষ্ট হ'ল পৰিৱেশ।

৪. পৰিৱেশ অৰ্হয়ন কৰা অঞ্চল (শাহিন) ৰ বিষয়ে

অন্বেষণ :-

১) শাহিনৰ চাৰি জাতি আৰু স্থাটিকাল :-

আমাৰ পৰিৱেশ অৰ্হয়নৰ বাবে ব্যক্তি কৰা ঠাই মানৰ নাম হ'ল শাহিন। শাহিনৰ স্থাটিক চাৰি জাতিৰ বিষয়ে মোৰ জ্ঞান নাই তথাপিও মই অৰ্হয়নৰ যোগেদি স্থিতি স্থিতি পাইছো যে এটি বৰ্ণনা এনে বৰ্ণনা। আমি স্থিতি স্থিতি ঠাইত উপস্থিত হও সেই ঠাই মানৰ ও চাৰি জাতি হ'ল এনে বৰ্ণনাৰ পূৰ্বে এটি সুনন্দৰ মনোমোহা নিজেৰে মোৰে আৰু পশ্চিমে স্টেড জোয়া গছ-গছনি ইত্যাদি।

শাহিন অৱস্থিত কামৰূপ জিলাৰ বকোৰ ওচৰত ওকশাটীৰ পৰা আয় ২৮ কিঃ মিঃ দূৰত্বত আৰু আমাৰ বিননি চক্ৰ চক্ৰ মোৰি স্থাটিকালৰ পৰা আয় ২৮ কিঃ মিঃ দূৰত্বত। শাহিনৰ স্থাটিকাল স্থাটিক মই অৰ্হয়ন কৰো যদিও ইয়াৰ স্থাটিক স্থাটিক স্থাটিক স্থাটিক স্থাটিক নাহে। তথাপিও ইয়াৰ বিষয়ে অৰ্হয়ন কৰি মই জানিব পাৰিছো যে শাহিনৰ স্থাটিক স্থাটিক ৩২০.৭২ হেক্টৰ। শাহিনত জনবসতি পাতল ইয়াৰ মুঠ জনসংখ্যা ৮৮৯ জন। ইয়াৰে ৪৩৯ জন পুৰুষ আৰু ৪৫০ জনী মহিলা। শাহিনত মুঠ ঘৰ ৰ সংখ্যা ২০৮ টা।

হাহিমাৰ প্ৰাকৃতিক বৰ্ণনা :-

হাহিমাৰ প্ৰাকৃতিক সৌন্দৰ্য অতি মনোহোম্মশ। হাহিমাৰ প্ৰাকৃতিক সৌন্দৰ্যই লোক বাৰুকৈয়ে স্মৃষ্টি আৰু আকৃষ্ট কৰিছিল। ঠাইখন পোহাৰ আশে পাশত বাস্তৱ দুখোকাষে দেখা পাইছিলো আমাৰ জেউজীয়া গছ-গছনি, নিজেৰা, নদী ইত্যাদি। হাহিমাৰ পূব দিশত এটি অতি মনোহোম্মশ নিজেৰা আছে।

নিজেৰাৰ পানীৰ কুল কুলনি শব্দে ই মানুহৰ মন বাৰুকৈয়ে মোহিত কৰে। নিজেৰাটোৰ ওপৰেৰে এম্ন জুন্দৰ বচীৰ টনা দল; আছে। এই দল; মন হাহিমাৰ সৌন্দৰ্য আৰু দুগুণ বৃদ্ধি কৰিছে। নিজেৰাটোৰ আশেপাশে এম্ন জুন্দৰ পাত্ৰ আছে। পাত্ৰৰ মনত কেৱল জেউজীয়া গছ-গছনিহে আশুৰি আছে। হাহিমাৰ চাৰিওফালে জেউজীয়া গছ-গছনিহে আশুৰি আছে বিলোহকে তপত জম্বান গছ-বুচি। এই গছ-গছনিহে ঠাইখন বিস্তৃত কৰি বগাৰ লগতে ঠাইখন অধিক সৌন্দৰ্য ময় কৰি উলিছে। এই ঠাই জোহাৰ বনভোজৰে বনে উত্তম, তাত বাটপথে পৰ্যটক সকল ক বাৰুকৈয়ে মোহিত কৰে।

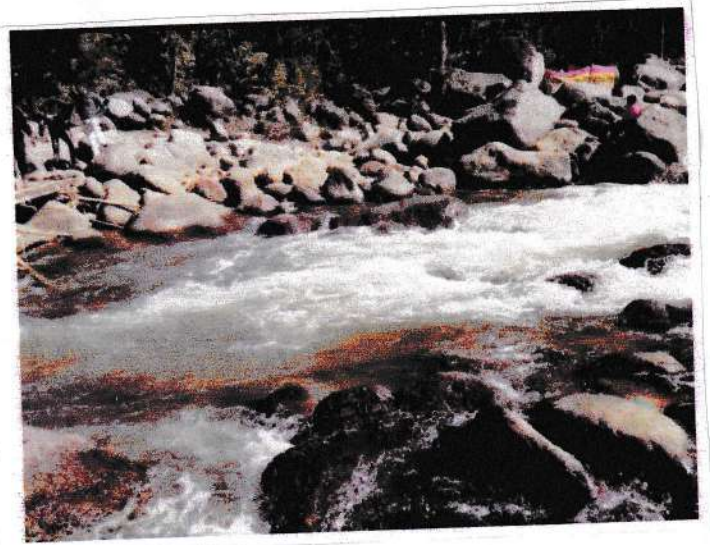

হাহিমাৰ প্ৰাকৃতিক সৌন্দৰ্য অতি মনোহোম্মশ। হাহিমাৰ প্ৰাকৃতিক সৌন্দৰ্যই লোক বাৰুকৈয়ে স্মৃষ্টি আৰু আকৃষ্ট কৰিছিল। ঠাইখন পোহাৰ আশে পাশত বাস্তৱ দুখোকাষে দেখা পাইছিলো আমাৰ জেউজীয়া গছ-গছনি, নিজেৰা, নদী ইত্যাদি। হাহিমাৰ পূব দিশত এটি অতি মনোহোম্মশ নিজেৰা আছে।



c. পাৰিৱেশ অৰ্ঘ্যস্বৰূপ কৰা অঞ্চলৰ 'স্বাহিয়া'ত দেহা পোৱা
বিভিন্ন বঁৰণৰ জীৱ-জন্তু, চৰাই-চিৰিকটি, গাছ-গাছনি :-

① স্বাহিয়াত দেহা পোৱা বিভিন্ন জীৱ-জন্তু :-

স্বাহিয়াত বিভিন্ন জীৱ-জন্তু দেহা পোৱা যায়, সেই কোষ
 ৰ তিতৰত হ'ল - হাতী, বাঘ, ভেঁকু, হৰিণ ইত্যাদি। হাতে হাতে
 ঠাইখনত হাতী ওলাই যদিও কোনো অৰ্ঘ্য, অত্যচাৰ এতিয়াইলৈকে
 কৰাই নাই বুলি দুখীয়া মানুহৰ পৰা জ্ঞানিত পৰা গৈছে।

② স্বাহিয়াত দেহা পোৱা বিভিন্ন চৰাই :-

স্বাহিয়াত বিভিন্ন চৰাই দেহা পোৱা যায় এই চৰাইকোষৰ তিতৰত
 বগলা, হৰণিলা, শামুক, মোলা, পানী-কাটী আৰু ডাঙে ইত্যাদি
 নামবিধ বিভিন্ন প্ৰজাতিৰ চৰাই দেহা পোৱা যায়। হৰণী হাঁহ আণ্ড
 আছিল কিন্তু বৰ্তমান নাই।

③ স্বাহিয়াত দেহা পোৱা বিভিন্ন পাৰিভ্ৰমী চৰাই :-

স্বাহিয়াৰ গাঁওৰ মানুহৰ মতে গত পাৰিভ্ৰমী চৰাই নাই তথাপিও
 পাৰিভ্ৰমী চৰাইৰ তিতৰত বেটী আৰু মইনা এই চৰাইকোষৰ দিনৰ
 ভাগত দেহা যায়, অৰ্থাৎ দিনৰ ভাগত নিজস্বোক্ত পাৰিভ্ৰমণ
 কৰে যদিও ৰাতিৰ ভাগত সিহঁতক দেহা নাযায়।

(iv) আহিৰাত দুয়ো দোৱা বিহীন গছ-গছনি :-

অহা আহিৰাত বিহীন বৰণৰ গছ-গছনি দুইদৰেই
দোৱা, সেইবোৰ হ'ল -

গোঁহা, কঁচাল, নাৰিকল, তেজোল, চেণ্ডা, তেঁতলা,
গোঁহা, বাঁহ গছ, কলগছ,
কৰচ, জোহা, শিমুলু, কদমা
ইত্যাদি। বিশেষকৈ তেজ-
তেজোলৰ গছ বোচি আছে।



D. পৰ্যটক স্থলী হিচাপে আহিৰাৰ গুৰুত্ব :-

পৰ্যটক স্থলী হিচাপে আহিৰা অসমৰ বিত্তৰত অন্যতম
বিহীন ৰাজ্য আৰু ৰাষ্ট্ৰৰ পৰ্য্যত আহিৰালৈ পৰ্যটক সকল আহে
আহিৰালৈ পৰ্যটক সকল অহাৰ
মূল কাৰণটো হ'ল ইয়াৰ মনোৰম
প্ৰাকৃতিক দৃশ্য। আহিৰাৰ প্ৰাকৃতিক
সৌন্দৰ্যই যিকোনো পৰ্যটকক বাৰ
কৈয়ে আকৃষ্ট কৰে। পৰ্যটক

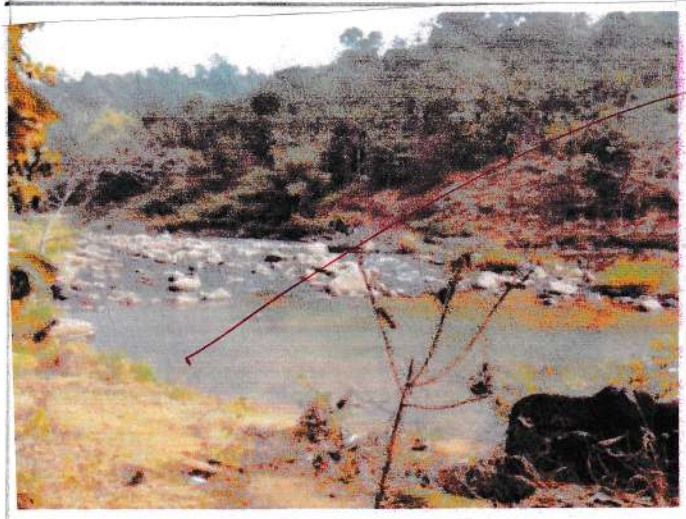

সকল আহিৰালৈ অহাৰ আন এটা
কাৰণ হ'ল ইয়াৰ এটা মনোমগ্নতা পৰিস্থিতি তনুৰ যোগেৰে কৰা।

শাহিমা হ'ল এখন নিৰৱ-চাই। শাহিমাত কেৱল শ্ৰুতিৰ
 ওপা ওপনি গুনিবলৈ পোৱা যায়। নিজৰ পানীৰ টো,
 পানীৰ কুলকুলনী শব্দ আৰু নিজৰ শিত বাই তাৰ
 জীৱনত অনুভৱ কৰা আদি কৰণত পৰ্যটকসকল শাহিমা
 লৈ আহে।



পৰ্যটক সকল শাহিমালৈ
 অহাৰ আন এটি বিশেষ কাৰণ
 হ'ল নিজস্বাৰ ওপৰত বৰ্ত্তা
 বন্যেৰা ওলাই যোৱা আতক
 বুনীয়া দল; মন চাৰ আৰু
 দল; মনৰ ওপৰেৰে হোজকাট
 তাৰ সৌন্দৰ্য উপভোগ কৰি আনন্দ লাভ কৰা।

ইয়াৰ উপৰিও বনৰীয়া জীৱ-জন্তু, অন্বেষণ কৰাৰ
 কাৰণেও পৰ্যটক সকলে এই চাইমিনিলৈ আহে।

ওপৰৰ আলোচনাৰ পৰা দেখা গ'ল যে পৰ্যটকৰ দুলা
 হিচাপে 'শাহিমা' ৰ এটা বিশেষ গুৰুত্ব আছে। ইয়াক কেনেও
 অধিকাৰ কৰিব নোৱাৰে।

E. জীৱ-জন্তু আৰু মানুহৰ মাজেত সম্পৰ্ক :-

শাহিমাৰ ওচৰে-পাৰে বৰ বেছি মানুহ নাই। সুৰ
 কৰ্ম সাংগ্যক মানুহে বসৱাস কৰে তত। তাৰে এজন স্থানীয়
 লোকে আমাক জীৱ-জন্তু আৰু মানুহৰ মাজেত মৰ্ম সম্পৰ্কৰ
 বিষয়ে কয়। আগলৈ বাঁহ আৰু তেলুকে মানুহক অন্বেষণ
 কৰিছিল।

নিৰ্ভৰশীল হ'ব আৰু সুস্থ জীৱন যাপন কৰিব পৰা হ'ব ।

c. চৰকাৰে স্বাস্থ্যত প্ৰেৰণাৰ আৰু শৌচাগাৰ ব্যৱস্থা কৰিব লাগে ।

d. প্লাষ্টিক, জৰাৰ, - জেথৰ পেলবৰ ব্যৱে 'জৰ্জৰিন'ৰ ব্যৱস্থা কৰিব লাগে ।

e. স্বাস্থ্যত বিশুদ্ধ হোৱা পানীৰ ব্যৱস্থা কৰিব লাগে ।

f. জলপানি অঞ্চলটিৰ লোকসকলে পৰিষ্কাৰ ব্যৱস্থাৰ প্ৰতি-সজোৰতা আগবঢ়াব লাগে ।

g. গাঁও অঞ্চলৰ মানুহে যাত্ৰে যাত্ৰে-স্বৰ্গে-স্বৰ্গে বানি-ৰাজ বা গছ-গছনিৰে নাকটে বা কাচি নিব নোৱাৰে সেই বিষয়েও সজোৰতা ল'ব লাগে ।

৬. অঞ্চলটোত বসবাস কৰা লোকসকলৰ জীৱন - প্ৰণালী :-

অঞ্চলটোত বসবাস কৰা গাঁওবোৰৰ লোকসকল অতি সহজে-সহজ । আৰু অধ্যয়ন কৰি পোৱা তথ্যসমূহ স্বাস্থ্যৰ গাঁওৰ মানুহৰ আৰ্থ-সামাজিক অৱস্থা বোচি চিনাক্ত কৰা হয় । স্বাস্থ্যত জনসংখ্যা পাতল হৈছে মুঠ জনসংখ্যা ৮৮২ জন । স্বাস্থ্যত মুঠ মানুহৰ হাৰৰ সংখ্যা প্ৰায় ২০৮ টা । স্বাস্থ্যত সাত জনগোষ্ঠীয়ে বসবাস কৰে । গাঁওখনৰ মানুহবোৰৰ মূল জীৱিকা শ্ৰেণী-বাতি কৰা । আৰু কেতবোৰ মানুহে দিন হাজিৰা কৰি জীৱন নিৰ্বাহ কৰে ।

গাঁওখন শিক্ষাৰ ক্ষেত্ৰত বোচি আগবঢ়া নহয় । গাঁওখনৰ সকলোবোৰ মানুহে মিলি জুলি বসবাস কৰে । এজনৰ বিপদত আন এজনে সহায় কৰে । এনে দৰেই স্বাস্থ্যৰ দুখীয় লোকৰ আৰ্থ-সামাজিক অৱস্থা চলি আছে ।



H. সমস্যা :-

আমি 'হাৰ্মি' আৰু সেৰ ওচৰত লাগি মুক্ত গাঁও স্বেচ্ছা সেৱা সমষ্টিৰ অধীনত কৰি তত দেয়া দিয়া বিভিন্ন সমস্যা সম্বন্ধে কথাত গল্প পাৰো। চৰকাৰে পৰ্যটক সকলৰ সুবিধাৰ বাবে এটা ডেপুটী হাৰ জৰুৰী লাগে। ইয়াৰ উপৰিও প্ৰশ্ন কৰাৰে প্ৰশ্নোত্তৰৰ যোগে তত নেপেলাই নহলে পুৰি বা গাভ মাৰি বা ডাঙৰি কৰিব লাগে। হাৰ্মিৰ অংশ প্ৰশ্নোত্তৰে গুৰি কৰিব নকৰি গোট কৰিব লাগে।

এই উল্লেখ কৰা সমস্যাসমূহৰ ওপৰত কৰিলে হাৰ্মি আৰু ইয়াৰ ওচৰত মুক্ত গাঁও সমষ্টিৰ এক সুস্থ আৰু পৰিষ্কাৰ পৰিষ্কাৰ গাভ উঠিব পাৰিব।

আজিকালিৰ পৰিষ্কাৰ অধীনত বিসৰ্বাটো এটা প্ৰশ্নোত্তৰ আৰু ওপৰতলৈ বিসৰ্বা হৈ পৰিছে। এজন সুস্থ সমষ্টি গাভ উঠিবলৈ হলে এটা নিৰ্মল পৰিষ্কাৰ গাভ উঠিব লাগিব। সেয়েহে পৰিষ্কাৰ অধীনত এটা ওপৰতলৈ বিসৰ্বা। আমি যদি সকলোৰে এক গোট বা এজন সমষ্টি বা এটা জাতিৰ উন্নতি হব। নহলে আমি সকলোৰে এজন পৰলৈ হাবুৰি গাব লাগিব।



PROJECT WORK ON

A STUDY ON IMPORTANCE OF POPULATION EDUCATION IN EDUCATIONAL INSTITUTION



Submitted By-

Name-Madhusmita Das

Roll No: UA-191-006-0183

Registration No. : 19003063

Year : 2021-22



Chairperson
Dipul Kr. Das
Dr. Dipul Kr. Das
Associate Proff.
Deptt. of Education
S.B.M.S. College, Sualkuchi

Head of the Department
Bijuli Deka
Dr. Bijuli Deka
Deptt. of Education
B.C.M. College, Ramdia
HOD

Project Supervisor
Bijuli Deka
Dr. Bijuli Deka
Deptt. of Education
B.C.M. College, Ramdia
HOD

Department of Education Department of Education
B. C. Mehi College, Ramdia B. C. Mehi College, Ramdia

কৃতজ্ঞতা প্রকাশ

কৃতজ্ঞতা প্রকাশক্রমে প্রাক্তন প্রধান কবি এই প্রকাশ কার্যটি স্বেচ্ছায়
শিক্ষা বিভাগের
আমি শিক্ষা অফিসে দিনকি ৬৬ জেই মহাবিদ্যালয়, মুন্সিংগী অধিদপ্তর ৫ বিদ্যালয়
কোষে বার্ষিক ওষুত মোট অফিস কৃতজ্ঞতা থাকিল। তদুপরি এই মহাবিদ্যালয়
শিক্ষা বিভাগের অধিদপ্তর মনোমোহন হাজরাদা, কলকাতা দায় বার্ষিক প্রত্যেক
প্রতি মোট আন্তর্জাতিক কৃতজ্ঞতা প্রকাশ করিলো।

প্রশাসনিক মহাবিদ্যালয় শিক্ষা বিভাগে প্রাক্তন প্রধান কবি
সাংস্কৃতিক সার্ভিসের অফিস এই প্রকাশ কার্য প্রস্তুত করিবলৈ সুবিধাকর
দিয়ে মোট বিদ্যালয় বর্ষান্তরে মোট অফিসে থাকিল।

জনসংস্পর্শে বিষয়ক হিসেবে জান, দিয়া পরামর্শে সুশিক্ষিত
শিক্ষক শিক্ষার্থী সকলক আশে ইতিবাচক সহায়ী জনোহা তহিল মোট
সকলক কৃতজ্ঞতা প্রকাশ করিলো

তদুপরি জান আহবানও চলল মোটোহা দিনকি ৬৬ জেই
মহাবিদ্যালয় মুন্সিংগীর অফিসে সাংস্কৃতিক সার্ভিসে কৃতজ্ঞতা প্রকাশ
করিলো।

সর্বোচ্চ, অধিকারের হাতে প্রস্তুতি সাংস্কৃতিক আশে দিয়া
মোট সহায়ী সকলকো কলকাতা সাংস্কৃতিক।



স্বাক্ষর
শ্রী বিনোদীন্দ্র দাস
প্রাক্তন প্রধান কবি সর্বাঙ্গিক সাংস্কৃতিক
শিক্ষা বিভাগ
দিনকি ৬৬ জেই মহাবিদ্যালয় মুন্সিংগী

Introduction:

জনসংখ্যার আকারের ক্ষেত্রে ভারতের স্থিতিশীল তথ্যে বর্তমান
দেখ। বর্তমান দেশের বৈশিষ্ট্য হল চাষিগণের হীন (এই দেশের জনসংখ্যা)
দেশের অর্থনৈতিক, সামাজিক আদি জনসংখ্যার নির্ভর করে জনসংখ্যার
উন্নয়ন।

এছাড়াও চাষি জনসংখ্যার যত্ন সহকারে একেটা এলাকা
থাকে। জনসংখ্যার হ্রাস দ্রুত কারিগর যাবে আশি শিল্পের যত্নের
কমাবে করে পাওয়া।

স্বাধীনতা পূর্বে নির্দিষ্ট পরিমাণের মূল্য স্থানীয় জনসংখ্যা
এই পরিমাণের জনসংখ্যা।

এছাড়াও পরিমাণের মূল্য আর্থিক কারি শান্তি, শান্তি, সহায়তা
জিলা আদির জলতা কারি দেশের জনসংখ্যা নির্ধারণ করা হয়।

উন্নয়ন ফোনেটা এটা অঞ্চলত স্থায়ী হলে সমস্যা কারি মূল্য
স্থানীয় জনসংখ্যা হা স্থানীয় আর্থিক মূল্য অঞ্চলত জনসংখ্যা হ্রাস
করা হয়।

সামাজিক তথ্যে বর্তমান হল ২০০৮ দেশ-হিচক হতে
স্থিতিশীল মূল জনসংখ্যা আছিল ৮৮ কোটি। ১৮৫০ হতে ১
হয় ৫০ কোটি ১৮০০ হতে অর্থাৎ দেশের স্থায়ী-শিল্পে ১ হাজার
১৮ কোটি।

এছাড়াও দেশে স্থায়ী হা ১৮৫০ হতে অর্থাৎ দেশের
স্থায়ী হাজার ১৫২ কোটি।

বর্তমান সময়ত স্থিতিশীল জনসংখ্যা উন্নয়ন দেশে স্থিতি
দেশে জনসংখ্যার-তথ্যে স্থানীয় দেশে জনসংখ্যা হা

জনসংখ্যা স্থায়ী সমস্যা। এই জনসংখ্যা স্থিতিশীল জনসংখ্যা হতে

জনসংখ্যা স্থায়ী সমস্যা। এই জনসংখ্যা স্থিতিশীল জনসংখ্যা হতে

Bibliography

કચ્છ, હોડાવણી, યજ્ઞ :- 'કુલોલ' અક્ષર શાસ્ત્રિક માર્ચિયુરિય પ્રભાસ
અરુ પ્રકાશન નિગમ લિમિટેડ ડુબાઈ,
જન - ૨૦૧૯

કો, ડોઈરી, પેકા, ચર્ચ :- પાશ્ચિમીય નિગમ અરુ કુલોલ-પ્રકાશ
નિગમ, અક્ષર શાસ્ત્રિક, માર્ચિયુરિય
કુલોલ-૧, જન-૨૦૧૯

ચર્ચ, ડોઈરી :- 'કુલોલ નિગમ' દ્વારા
પ્રકાશન, અક્ષર શાસ્ત્રિક, માર્ચિયુરિય-૧
જન-૨૦૦૭

ચર્ચા કાલિયુરિય કોલેજ :- 'ચર્ચા કાલિયુરિય ૨૦૧૯'
ચર્ચા કોલેજ, અક્ષર શાસ્ત્રિક, માર્ચિયુરિય-૧
૧૫૧૦૦૧

કાલિયુરિય કુલોલ :- 'આર્થિક કુલોલ નિગમ' દ્વારા
પ્રકાશન, અક્ષર શાસ્ત્રિક, માર્ચિયુરિય-૧
જન-૨૦૦૧

શાસ્ત્રિક નિગમ અરુ :- અક્ષર શાસ્ત્રિક માર્ચિયુરિય પ્રભાસ
અરુ પ્રકાશન નિગમ લિમિટેડ દ્વારા પ્રકાશિત
'કુલોલ નિગમ' જન-૨૦૧૮

